



Handleiding overgang PO-VO Oss en omstreken

Van PO naar VO

schooljaar 2024-2025

Informatie voor de scholen voor Primair Onderwijs en Voortgezet Onderwijs van de samenwerkingsverbanden Oss en omstreken

Inhoudsopgave

| | |
|--|----|
| VOORWOORD | 3 |
| ADVISERING/DOORSTROOMTOETS | 4 |
| HET OVERDRACHTSFOMULIER | 6 |
| ONDERWIJSNIVEAUS: VMBO (LEERWEGEN), HAVO, VWO | 7 |
| PRAKTIJKONDERWIJS * PrO | 7 |
| PRAKTIJKONDERWIJS * PrO-BASIS | 7 |
| BASISBEROEPSGERICHTE LEERWEG | 10 |
| KADERBEROEPSGERICHTE LEERWEG | 10 |
| THEORETISCHE LEERWEG | 10 |
| HOGER ALGEMEEN VOORTGEZET ONDERWIJS (HAVO) | 11 |
| VOORTGEZET WETENSCHAPPELIJK ONDERWIJS (VWO) | 12 |
| PASSEND ONDERWIJS EN DE ZORGPLICHT | 13 |
| CONTACTPERSONEN VO | 15 |
| “WEER TERUG OP KOERS” | 15 |
| DIGITALE OVERDRACHT LEERLINGGEGEVENS | 18 |
| Bijlage 1: TIJDPAD OVERGANG PO-VO | 19 |
| Bijlage 2: BEGELEIDEND SCHRIJVEN OVERDRACHT PO – VO BINNEN 30 06 | 21 |

VOORWOORD

Voor u ligt de handleiding voor de aanmeldprocedure van leerlingen uit groep 8 die jaarlijks in de zomer de overstap maken naar het voortgezet onderwijs.

Deze handleiding is tot stand gekomen in nauw overleg tussen primair en voortgezet onderwijs van Oss en omstreken en vastgesteld door het BOVO-overleg.

In deze handleiding staat de meest relevante informatie die nuttig kan zijn bij de overstapprocedure van PO naar VO.

Wij wensen U succes met deze belangrijke overstap voor onze leerlingen!

ADVISERING/DOORSTROOMTOETS

Op 1 augustus 2023 heeft de wet op Passend Onderwijs een aanpassing ondergaan. Belangrijke verandering is dat het definitieve basisschooladvies - na mogelijke herziening door een positieve uitslag van de doorstroomtoets - leidend blijft bij de overstap van PO naar VO. Zie voor uitgebreide documentatie:

www.rijksoverheid.nl/documenten/brochures/2020/10/12/handreiking-schooladvisering

Concreet: scholen voor voortgezet onderwijs baseren de toelating van brugklasleerlingen tot het niveau van onderwijs in het V.O. op het schooladvies van de basisschool. Ze mogen niet op basis van informatie uit het leerlingvolgsysteem van de basisschool het advies herzien of de basisschool verzoeken dit te doen. Ook mag het V.O. bij de betreffende basisschool geen andere toets- of testgegevens van de leerling opvragen voordat tot toelating wordt besloten. De VO-school kan een leerling wel op een hoger niveau plaatsen dan het basisschooladvies. Op een lager niveau plaatsen is alleen toegestaan met instemming van de ouders.

Zowel het voorlopig advies als het definitief advies, moeten in BRON/ROD zijn opgenomen, én de wijzigingen moeten in Overstapservice Onderwijs (OSO) geregistreerd worden.

Toegelaten doorstroomtoetsen: (www.rijksoverheid.nl)

1. Leerling in beeld doorstroomtoets (Cito B.V.)
2. ROUTE 8-doorstroomtoets (A-VISION)
3. IEP-doorstroomtoets (Bureau ICE)
4. AMN-doorstroomtoets (AMN)
5. Dia-toets (Diataal)
6. DOE-toets (Rijksoverheid)

Moet deze leerling een eindtoets maken?

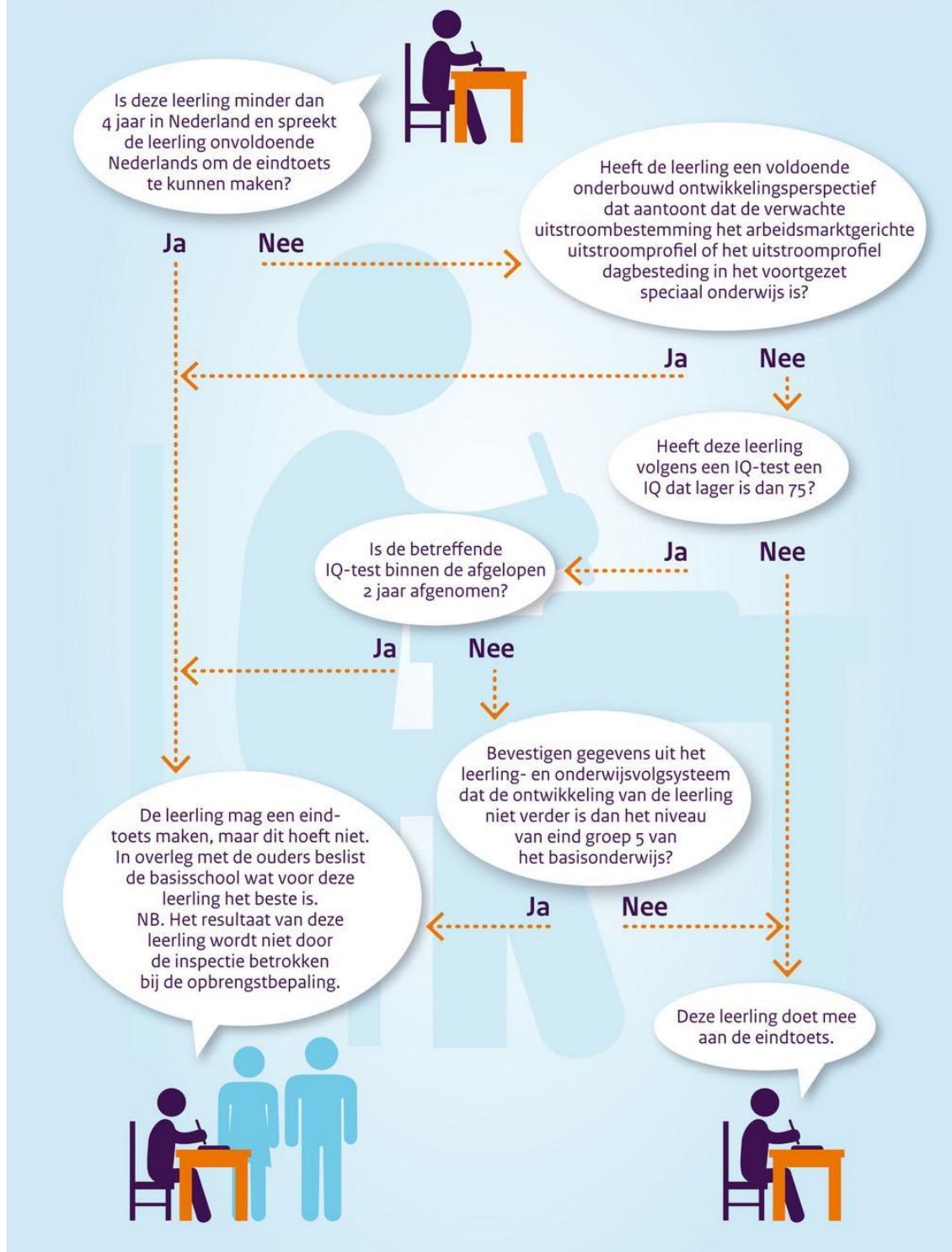

Het bevoegd gezag van de VO-school kan een geschiktheidsonderzoek doen als leerlingen op grond van uitzonderingsmogelijkheden in de wet geen doorstroomtoets hoeven te maken. Ook kan dit onderzoek gebruikt worden als de kandidaat-leerling geen schooladvies of geen doorstroomtoetsresultaat heeft (bv. verhuisleerlingen of leerlingen zonder overdrachtsformulier, afkomstig uit het buitenland).

HET OVERDRACHTSFORMULIER

Voor alle leerlingen is het wettelijk verplicht een volledig ingevuld overdrachtsformulier op te stellen inclusief het benoemen van extra ondersteuningsbehoefte. Indien aanwezig kan de aanmelding aangevuld worden met een reeds bestaand ontwikkelingsperspectief en/of andere relevante informatie. Het overdrachtsformulier vormt de basis voor de warme overdracht met de ontvangende school. Indien ouders een andere visie op het schooladvies van hun kind hebben, kunnen zij dit aangeven op het overdrachtsformulier.

DE ADVISERING

Een schooladvies kan zowel enkelvoudig (één schoolsoort) als dubbel (twee aan elkaar grenzende schoolsoorten) zijn. Het dubbele schooladvies is geschikt voor leerlingen van wie nog niet geheel helder is in welke schoolsoort de leerling het best tot zijn recht komt.

Bij elke leerling zijn belemmerende en bevorderende factoren te benoemen, die in het advies meegewogen worden. Deze factoren zijn zeer divers en kind-eigen. Ook kunnen deze factoren in de verdere ontwikkeling zich positief, dan wel negatief ontwikkelen.

ONDERWIJSNIVEAUS: VMBO (LEERWEGEN), HAVO, VWO

Onderstaand ziet u een korte typering van de van de afzonderlijke leerwegen. Het is geenszins de bedoeling om alle leerlingen in 6 groepen te verdelen. Ook willen we niet generaliseren. Als bron hebben we enkele overheidssites geraadpleegd. Doel van de typering is om de advisering vanuit het PO zo eenduidig mogelijk te krijgen.

PRAKTIJKONDERWIJS * PrO

Praktijkonderwijs is een vorm van voortgezet onderwijs voor leerlingen die vooral leren vanuit de praktijk in plaats van uit boeken. De school gaat op zoek naar talenten van de individuele leerling en biedt ondersteuning om die te ontwikkelen. Het Praktijkonderwijs kent een einddiplomering en leidt leerlingen toe naar een arbeidsplaats en/of een vervolgopleiding van het MBO.

De criteria:

- Een IQ binnen de bandbreedte van 55 tot en met 80 vastgesteld middels een daarvoor goedgekeurd instrument (niet ouder dan 2 jaar).
- Een leerachterstand op ten minste twee van de vier domeinen: inzichtelijk rekenen, begrijpend lezen, technisch lezen en spellen, waarvan ten minste één van deze twee domeinen inzichtelijk rekenen of begrijpend lezen betreft en deze leerachterstand gelijk is aan of groter is dan 50%.

Er is ook voorzien in tegenstrijdigheid in deze twee maatstaven:

- Een relatief hoog IQ (>80), maar toch meer dan 3 jaar leerachterstand.
- Een IQ onder de 80, maar relatief geringe leerachterstanden, minder dan 3 leerjaren (>50%).

Werkafpraak: de aanleverende basisschool levert, via de ouders/verzorgers, recente IQ-gegevens en recente didactische gegevens in DLE aan. Indien niet aanwezig of indien de gegevens verouderd zijn, dan worden hierover in overleg door beide scholen binnen ieders mogelijkheden nadere afspraken gemaakt.

PRAKTIJKONDERWIJS * PrO-BASIS

PrO-Basis is de dakpanklas tussen praktijkonderwijs en de basisberoepsgerichte leerweg van het VMBO. De leerling komt in deze dakpanklas als nog niet duidelijk is welk niveau het beste bij hem/haar past. Bij PrO-Basis krijgt de leerling één of twee jaar extra ondersteuning. Aan het eind van het eerste en eventueel tweede jaar wordt geëvalueerd of PrO of VMBO-basis het beste bij de leerling past.

Enkele sterkte punten van PrO-Basis zijn:

- extra aandacht voor de kernvakken
- praktijk in kleine groepen van maximaal 8 personen
- maximale insteek op didactische groei

Instroom in PrO-basis kan alleen vanuit groep 8.

De leerkracht van groep 8 dient zich bewust te zijn van het leerrendement van de leerling. Dit is

leidend bij de keuze tussen een advies richting PrO, PrO-Basis of Basis. Er wordt een verantwoorde onderbouwing van het PrO-Basis advies geëist.

Werkafpraak: Het praktijkonderwijs Hooghuis locatie De Singel vraagt aanvullend op het schooladvies Pro-Basis een toelichting bij dit advies (OPP). Deze toelichting moet geplaatst worden in het overdrachtsformulier. Voor het opstellen van het OPP van de leerling is het noodzakelijk om een goed beeld te hebben van belemmerende en bevorderende factoren van de leerling. Een volledig ingevuld overdrachtsformulier met OPP is noodzakelijk en dient digitaal aangeleverd te worden door de basisschool. Het is echter niet verplicht dat dit door ouders/verzorgers wordt ondertekend. Zie toelichting op het formulier: [Overdrachtsformulier-PO-VO.docx \(live.com\)](#)

| | Pro | ProBasis | Basis |
|---|---|--|--|
| Leren - leervorderingen (LVS/Drempelonderzoek/ rapport) - leervoorwaarden (bijv. intelligentie) | <ul style="list-style-type: none"> • Vanaf 0.50 (twee achterstanden in dit gebied waarvan minstens één op begrijpend lezen of rekenen) • Totaal IQ tot 80 | <ul style="list-style-type: none"> • Tussen de 0.40-0.50 (twee achterstanden in dit gebied waarvan minstens één op begrijpend lezen of rekenen) • Vanaf totaal IQ 75 | <ul style="list-style-type: none"> • Tussen de 0.25-0.39 (twee achterstanden in dit gebied waarvan minstens één op begrijpend lezen of rekenen) • Vanaf totaal IQ 80 |
| Gedrag Sociaal-emotioneel functioneren Bijvoorbeeld: - welbevinden - omgang met anderen - zelfvertrouwen Werkhouding en taakgedrag Bijvoorbeeld: - concentratie - zelfstandig werken - motivatie - taakaanpak | <p>Afhankelijk van de balans tussen belemmerende en beschermende factoren in combinatie met de leermogelijkheden en contextuele factoren, dient de afweging te worden gemaakt welke onderwijssetting het beste aansluit bij de onderwijsbehoeften van de leerling.</p> | | |
| Onderwijsbehoeften | <ul style="list-style-type: none"> • Veilige (kleine) onderwijssetting • Minder handen voor de klas • Eenduidige aanpak, aandacht voor individuele persoon | <ul style="list-style-type: none"> • Veilige (kleine) onderwijssetting • Een beperkt aantal docenten die les verzorgen aan de klas • Eenduidige aanpak, aandacht voor individuele persoon | <ul style="list-style-type: none"> • in de richting van MBO niveau 2 |
| Uitstroom Ontwikkelingsperspectief | <ul style="list-style-type: none"> • Arbeid (met maatregel) • MBO niveau 1 | <ul style="list-style-type: none"> • Na 1 of 2 jaar naar VMBO basis en daarna • in de richting van MBO niveau 2 | <ul style="list-style-type: none"> • in de richting van MBO niveau 2 |

* Het is niet mogelijk om harde toelatingscriteria op te stellen die standaard gelden voor een bepaald onderwijsniveau. Het is belangrijk om naar het totaalbeeld te kijken. Naast de kwantitatieve gegevens is de betekenisgeving van de kwalitatieve gegevens van groot belang. Wat maakt dat de leerling bepaalde leervorderingen en gedrag laat zien? Is er sprake van potentie tot groei? Wat zijn de belemmerende en beschermende factoren van de leerling, zowel op didactisch als sociaal-emotioneel vlak?

BASISBEROEPSGERICHTE LEERWEG

De basisberoepsgerichte leerweg is gericht op leerlingen die beter gedijen bij een opleiding die wat meer praktijkgericht is. De leerlingen hebben behoefte aan instructie in kleinere stappen, herhaling, nabijheid en overzicht. De leerling is gebaat bij een sterke relatie, veiligheid en vertrouwen. Vanuit nabijheid doorgroeien naar steeds meer zelfstandigheid en verantwoordelijkheidsbesef maakt dat de leerlingen met een vmbo-basisdiploma door kunnen stromen naar niveau 2 van het mbo.

KADERBEROEPSGERICHTE LEERWEG

De kaderberoepsgerichte leerweg is bedoeld voor leerlingen die redelijk zelfstandig beroepsgericht kunnen en willen leren. Er wordt in verhouding met de basisberoepsgerichte leerweg sterker ingezet op zelfsturing en leren leren. Er is een balans tussen de theoretisch- en praktijkgerichte vakken. In vergelijking met de leerling binnen de basisberoepsgerichte leerweg heeft de leerling een grotere zelfstandigheid en kan die meer leerstof verwerken in dezelfde tijd. Leerlingen kunnen na het behalen van hun kaderdiploma doorstromen naar niveau 3 of 4 van het mbo.

THEORETISCHE LEERWEG

De theoretische leerweg kenmerkt zich door een concrete instelling en wijze van leren. Leerlingen hebben afwisseling nodig in werkvormen en aanpak. Het onderwijs wordt aangeboden door vakdocenten. Er wordt methodisch gewerkt met boeken en digitaal lesmateriaal. Er wordt in verhouding met de kaderberoepsgerichte leerweg sterker ingezet op zelfsturing en leren leren. Ook wordt meer inzicht vereist en moeten ze kunnen omgaan met grotere stofdelen. In vergelijking met de kaderberoepsgerichte leerweg wordt meer huiswerk gegeven. Op sommige scholen hanteert men nog de term mavo i.p.v. theoretische leerweg. Met een T-diploma kan de leerling de overstap maken naar niveau 4 van het MBO, of naar 4 havo. Aanvullend op de theoretische leerweg wordt een beroepsgericht vak gevolgd (praktijkvak) door alle leerlingen. Hierdoor wordt de aansluiting richting het MBO verder versterkt en blijft de mogelijkheid bestaan om door te stromen naar 4 havo.

Kindkenmerken

- Kan bepalen of leerdoelen behaald zijn
- Houdt van kaders in opdrachten en les
- Heeft leerkracht nodig die link legt tussen concreet en abstract
- Legt verband tussen leren en diploma
- Heeft baat bij beperkte hoeveelheid nieuwe informatie
- Heeft positieve bekrachtiging van leerkracht nodig
- Gevoelig voor relatie (met name met docent/mentor)
- Kan sociaal van leren scheiden
- Kan plannen wanneer opdrachten duidelijk zijn
- Kan zich focussen op taken die zelfstandig te maken zijn
- Werkt het best bij gestructureerde opdrachten
- Begint na signaal van de leerkracht

HOGER ALGEMEEN VOORTGEZET ONDERWIJS (HAVO)

Havo-leerlingen kenmerken zich door een theoretische manier van leren, die direct gekoppeld is aan de praktijk. De stof wordt minder wetenschappelijk en abstract aangeboden dan bij een vwo-leerling. De motivatie heeft vaak een praktische inslag. Concentratie en interesse zijn breder dan mavo, minder diepgaand dan vwo.

Kindkenmerken

- Praktische interesse
- Concentratie gemiddeld
- Onderzoekende houding gericht op concrete situaties/gebeurtenissen
- Sociale omgeving
- Gevoelig voor relatie (met de docent)
- Interactie belangrijk
- Keuze voor praktische vakken als BSM (bewegen sport management)/CKV is voor havo-leerlingen van belang
- Werkt aan opdrachten waarvan nut duidelijk is
- Kan reflecteren op basis van gegeven voorwaarden
- Kan flexibel omgaan met meer open opdrachten
- Kan met hulp link leggen tussen concreet en abstract
- Legt verband tussen geleerde en nabije ontwikkelingen
- Trekt conclusies
- Begint na signaal van de leerkracht
- Draagt bij aan groepsopdrachten
- Kan werk plannen
- Kan vooraf inschatten of taak lukt

Didaktiek

- Behoefte aan directe, kortere instructies
- Algemene ontwikkeling vraagt stimulans
- Docent afhankelijker, meer bij de hand genomen moeten worden
- Werken in groepen is motiverend vanwege de praktische werkwijze/alternatieve werkvorm

VOORTGEZET WETENSCHAPPELIJK ONDERWIJS (VWO)

Deze leerlingen kenmerken zich door een kritische, onderzoekende, nieuwsgierige en leergierige leerhouding. Ze zijn inhoudelijk sterk en goed te motiveren. Ze hebben een inhoudelijke belangstelling. Kenmerken:

Kindkenmerken

- Autonome houding/ Hoge mate van zelfstandigheid/verwachte zelfstandigheid
- Inhoudelijk gedreven
- Hoog abstractieniveau

Diepgang:

- Onderzoekende houding gericht op inhoudelijke kennis en inzicht
- Algemene ontwikkeling wordt verondersteld en gestimuleerd
- Genuanceerd kunnen denken
- Complexiteit van situaties doorzien
- Kritisch denken, gekenmerkt door verbanden en inzichten tussen verschillende (leer)onderdelen
- Langere concentratieboog

Sociale omgeving:

- Sociale omgeving is van belang voor de veiligheid en de ondersteuning van de vorming
- Leerlingen hebben een inspirerende vakinhoudelijke docent nodig/gevoelig voor vakkennis

Didaktiek:

- Behoeft aan directe instructies met inhoudelijke onderbouwing
- Doorzettingsvermogen van belang
- Vwo+ Varianten, zoals Gymnasium, Tweetalig Vwo, extra vakken, etc

PASSEND ONDERWIJS EN DE ZORGPLICHT

Binnen de scholen wordt gewerkt volgens de richtlijnen van de wet Passend Onderwijs. Wanneer het een leerling met een extra ondersteuningsbehoefte betreft, ontstaat er bij de school van aanmelding een zorgplicht. Voordat de zorgplicht ingaat, moet zijn voldaan aan de volgende voorwaarden:

- Er is plaats/ruimte op de school van aanmelding (de school is niet vol).
- Ouders respecteren de grondslag van de school.
- De leerling moet voldoen aan het inrichtingsbesluit, dat wil zeggen dat er uitzicht is op het behalen van een diploma (een leerling met een vmbo-advies is niet toelaatbaar voor het vwo).
- Het gaat om een leerling die extra ondersteuning nodig heeft, wat moet blijken uit de informatie bij aanmelding.

Zorgplicht betekent dat de school voor elke (schriftelijk) aangemelde leerling met een extra ondersteuningsbehoefte een passende onderwijsplek moet organiseren. Is de VO-school niet in staat om de leerling de benodigde ondersteuning te bieden, dan moet zij ervoor zorgen dat de leerling een plek krijgt op een andere school die de vereiste ondersteuning wel kan geven. Hiertoe werken VO- en VSO-scholen samen in (regionale) samenwerkingsverbanden. De zorgplicht geldt juridisch gezien voor het bevoegd gezag: het schoolbestuur. In de praktijk vult de school waar de leerling is aangemeld de zorgplicht in.

Als een leerling behoefte heeft aan ondersteuning, dan brengt de school samen met de jongere en de ouders de ondersteuningsbehoefte in kaart. Er zijn verschillende ondersteuningsmogelijkheden. Hieronder ziet u wat elke vorm van ondersteuning inhoudt.

De ondersteuningsstructuur in ons samenwerkingsverband ziet er als volgt uit:

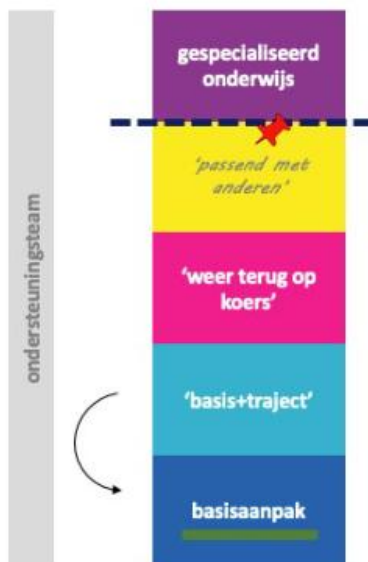

Voor een uitleg van de verschillende niveaus verwijzen wij naar de website van het Samenwerkingsverband VO: <https://swvvo3006.nl>

Interne intensieve ondersteuning

Soms is de basisondersteuning (regulier onderwijsproces en trajectvoorziening) niet voldoende voor een jongere om goed mee te kunnen komen op school. Voor jongeren die tijdelijk extra structuur, nabijheid en veiligheid nodig hebben op school wordt er gekeken hoe school dat het beste kan bieden. We noemen dat ons **Basis+ traject**. Voorbeelden zijn 1-op-1 gesprekken, time-in (andere onderwijsplek binnen school), coaching en trainingen.

Mochten Basis+ trajecten niet voldoende ondersteuning bieden, dan heeft een aantal scholen daarvoor fysieke klassen, binnen de **Weer terug op koers** trajecten. Dit zijn kleinere klassen op een reguliere VO-school, waarin er extra aandacht wordt gegeven aan de didactische en sociaal-emotionele ontwikkeling van de leerling.

Andere scholen regelen dit bijvoorbeeld door specifieke extra ondersteuning in te zetten gecombineerd met het volgen van het onderwijs in de reguliere klassen. Op deze locaties zit je dan niet in aparte kleinere klassen. We noemen deze vorm van ondersteuning '**hybride begeleiding**'.

De PO-school geeft een advies af over het onderwijsniveau en geeft daarbij aan welke ondersteuningsbehoeften er zijn. De PO school adviseert dus niet over al dan niet plaatsen in een bepaald ondersteuningstraject. Dit scheidt verwachtingen bij ouders, die mogelijk niet gerealiseerd gaan worden.

Voor leerlingen uit het regulier primair onderwijs waarbij er twijfels zijn of een reguliere school voor voortgezet onderwijs passend is, zijn er afspraken gemaakt over de te volgende route. Deze route staat beschreven in de **Routekaart Overstap van PO naar VO** en is als bijlage bijgevoegd. Het is van belang dat PO scholen ouders tijdig informeren over deze route. In deze route staat ook beschreven wie en wanneer vanuit het PO of VO of de samenwerkingsverbanden hierbij kan ondersteunen.

Voor ouders en leerlingen is er het Ouder-en jeugdsteunpunt, <https://swvvo3006.nl/meer-info/ouder-jeugd-steunpunt/>.

Hier is veel informatie te vinden.

CONTACTPERSONEN VO

Elke VO-school heeft een contactpersoon. Indien de PO school vragen heeft over de aanmelding of een leerling niet aangemeld is benader je contactpersonen VO.

| Contactpersoon | Locatie | e-mailadres |
|----------------------|--------------|--|
| Henk Lauwers | HH De Singel | h.lauwers@hethooghuis.nl |
| Lindy van den Hengel | HH Mondriaan | l.vandengel@hethooghuis.nl |
| Sarah Molenkamp | HH Mondriaan | s.molenkamp@hethooghuis.nl |
| Johan van Kessel | Maasland | j.van.kessel@maaslandcollege.nl |
| Geert-Jan Willems | HH Stadion | g.willems@hethooghuis.nl |
| Lindy Croonen | HH TBL | l.croonen@hethooghuis.nl |
| Marieke Hendriks | HH TBL | m.hendriks@hethooghuis.nl |
| Nadine Scholtes | HH Zuid West | n.scholtes@hethooghuis.nl |

“WEER TERUG OP KOERS”

Soms is de basisondersteuning (regulier onderwijsproces en trajectvoorziening) niet voldoende voor een jongere om goed mee te kunnen komen op school. Voor jongeren die tijdelijk extra structuur, nabijheid en veiligheid nodig hebben op school, is er dan de koersklas. De koerklas-ondersteuning kent twee vormen. Op een aantal scholen in Oss is dat een kleinere klas op een reguliere VO-school waarin er extra aandacht wordt gegeven aan de didactische en sociaal-emotionele ontwikkeling van de leerling. Gespecialiseerde docenten verzorgen en/of ondersteunen het onderwijs. Andere scholen hebben gekozen voor een hybride vorm. De leerlingen volgen dan vanaf het begin onderwijs in een reguliere klas en ontvangen buiten de klas om individuele coaching. Deze coaching is beduidend anders dan de reguliere coaching van de mentor.

Voor meer informatie zie www.swvvo3006.nl of de website van de school.

De PO-school geeft een advies af over het onderwijsniveau en geeft daarbij aan welke ondersteuningsbehoeften er zijn. De PO school adviseert dus niet over al dan niet plaatsen in een koersklas of de intensiteit van de coaching. Dit scheidt verwachtingen bij ouders, die mogelijk niet gerealiseerd gaan worden.

Het is belangrijk dat het PO haar ouders vroegtijdig informeert over de gewenste ondersteuning. Daarnaast is het van belang dat het PO (vanaf oktober) het gesprek met het VO aangaat om de leerlingen te bespreken die mogelijk in aanmerking komen voor extra ondersteuning binnen het VO.

TOEKENNING TLV-PrO

Om toegelaten te worden tot het Praktijkonderwijs (PrO) als leerweg, is een toelaatbaarheidsverklaring (TLV) nodig. Het Praktijkonderwijs is in de nieuwe wetgeving daarom uitgezonderd van het leidende karakter van het schooladvies. Het samenwerkingsverband is belast met de beoordeling van de aanvragen voor de toelaatbaarheidsverklaringen PrO. De PrO-school dient een aanvraag TLV PrO in bij het SWV. De Adviescommissie Toelaatbaarheidsverklaringen en Arrangementen adviseert de directeur van het SWV over het te nemen besluit. Het PrO is gebonden aan wettelijke criteria voor wat betreft toelating en onderscheidt zich hierin van de reguliere leerwegen (zie ook hoofdstuk 4.4 van het Ondersteuningsplan van het Samenwerkingsverband VO 30 06).

De criteria:

- IQ tussen de 55 en 80 vastgesteld middels een daarvoor goedgekeurd instrument. De aanleverende school zorgt hiervoor. Het intelligentie onderzoek mag niet ouder zijn dan 2 jaar.
- 50% of meer leerachterstand op 2 of meer gebieden, waaronder begrijpend lezen en/of inzichtelijk rekenen;
- Bij IQ 75-80 en/of tegenstrijdige criteria moet de aanvrager motiveren waarom PrO aangevraagd wordt;
- Ouders moeten een schriftelijke zienswijze geven;
- Voor leerlingen met een ontwikkelingsperspectiefplan (OPP) of een toelaatbaarheidsverklaring (TLV) voor (voortgezet) speciaal onderwijs kan deze omgezet worden naar een PrO-beschikking op grond van de 'Regeling bijzondere gevallen'.

In het geval van tegenstrijdige criteria kan de toeleverende basisschool een PrO-advies geven. Binnen het SWV VO vragen we van de PrO-school een separate onderbouwing bij dit advies, welke leidend is bij de bespreking in de ACTA. In deze onderbouwing laat de motivering waarom de betrokkenen plaatsing van de leerling in PrO het meest passend vinden.

In zeer uitzonderlijke gevallen acht een PO-school het wenselijk dat een leerling vanuit groep 7 uitstroomt naar het PrO. Dit is toegestaan, echter wel als (logisch) gevolg van de ingezette ondersteuning aan deze leerling gedurende langere periode. Vaak zal er sprake zijn van een arrangement vanuit het SWV-PO. In elk geval moet een OPP overlegd worden waaruit duidelijk blijkt dat uitstroom vanuit groep 7 de best passende optie is voor betreffende leerling. In bijna alle gevallen betreft het hier leerlingen die na groep 2 gedoubleerd zijn.

VOORTGEZET SPECIAAL ONDERWIJS (VSO)

Bovengenoemde schooltypen vallen allen onder het regulier onderwijs. Naast het regulier onderwijs kennen we het (voortgezet) speciaal onderwijs.

Voor toelating op het VSO is een toelaatbaarheidsverklaring voor het VSO (TLV VSO) nodig. Deze wordt aangevraagd nadat de leerling de intakeprocedure heeft doorlopen bij op het VSO. Hieronder valt het dossieronderzoek en intakegesprek. De aanvraag wordt gedaan door het VSO bij het betreffende samenwerkingsverband. Als een leerling direct bij het VSO wordt aangemeld dan geldt dat de TLV aangevraagd wordt bij het SWV waartoe de woonplaats van de leerling behoort. Indien een leerling bij een reguliere VO-school wordt aangemeld en na aanmelding en onderzoek blijkt dat de benodigde ondersteuning niet geboden kan worden, dan wordt de aanvraag TLV VSO gedaan bij het SWV waarin de leerling woont. Mochten er twijfels zijn over het meest passende ondersteuningsniveau dan kan er vanuit SWV VO 30 06 al vroegtijdig meegedacht worden door een schoolondersteuner vanuit het samenwerkingsverband of een specialist complexe problematiek (complexeproblematiek@swvvo3006.nl). Dit geldt alleen voor de leerlingen die behoren in dit samenwerkingsverband.

Alle leerlingen krijgen als schooladvies een 'niveau-advies' variërend van PrO tot VWO, zoals hiervoor beschreven. Dit advies bepaalt immers de toegang tot de gewenste leerweg en het niveau van onderwijsaanbod en is leidend. Naast het niveau-advies kan een ondersteuningsadvies worden uitgebracht. Een leerling komt in aanmerking voor VSO als de school van herkomst inschat dat de leerling het niet gaat redden in het reguliere VO, ook niet met extra ondersteuning of middelen plaatsing in een Koersklas. Het is nodig dat de PO school dit duidelijk onderbouwt in het OPP of in het handelingsplan van de betreffende leerling. Ook moet er expliciet omschreven worden waarom een koersklas geen optie is en moet er een duidelijke omschrijving aangeleverd worden welke ondersteuning de leerling krijgt.

De wenselijk geachte ondersteuning of ondersteuningsbehoefte van een leerling vraagt dan om een specifieke aanpak of onderwijsomgeving. Het samenwerkingsverband VO vindt het belangrijk om vroegtijdig geïnformeerd te worden over de leerling waarvan de ondersteuningsbehoefte in de richting van het VSO gaat.

Ondersteuning door Kentalis

Kinderen die een taalontwikkelingsstoornis (TOS) hebben en/of slechthorend zijn hebben in veel gevallen recht op een arrangement vanuit Kentalis. Er zijn twee arrangementen: een ondersteuningsarrangement en een onderwijsarrangement. Bij een ondersteuningsarrangement krijgt de leerling op de reguliere VO school extra begeleiding vanuit de ambulante dienst. Bij een onderwijsarrangement wordt de leerling geplaatst op een school voor speciaal onderwijs. In regio Oss zijn dat Kentalis Martinus van Beek (PO) en het Kentalis Compas College (VSO). De beschikking voor deze arrangementen worden niet afgegeven door het samenwerkingsverband, maar door de overkoepelende Commissie van Onderzoek (CvO). De aanmelding voor een arrangement verloopt via het aanmeldpunt van Kentalis (024-3591899). Een trajectbegeleider bespreekt met ouders en de school welke ondersteuning het kind nodig heeft en welk arrangement bij het kind past. De trajectbegeleider geeft advies aan de onafhankelijke CvO. De CvO neemt vervolgens het definitieve besluit over de toelating, het soort arrangement en de duur van het arrangement



DIGITALE OVERDRACHT LEERLINGGEGEVENS

De digitale overdracht verloopt via diverse programma's (Parnassys en Esis) die voldoen aan de landelijke OSO standaard. Dat wil zeggen dat de overdracht voldoet aan de wettelijke verplichtingen rondom de overdracht van gegevens (binnen de AVG), waaronder bescherming van de persoonsgegevens. Het verplicht alle scholen voor primair en voortgezet onderwijs (inclusief speciaal onderwijs) OSO gecertificeerd te zijn vanuit hun bestuur.

Er is een tijdpad wanneer gegevens klaar moeten staan voor overdracht naar het voortgezet onderwijs (zie tijdpad in deze handleiding). Ook de doorstroomtoets en het definitieve basisschooladvies dienen toegevoegd te worden aan het overdrachtdossier.

Voor meer informatie www.nieuwregelgevingovergangPO-VO.nl

Bijlage 1: TIJDPAD OVERGANG PO-VO

Tijdspad schooljaar 2024-2025

| Wanneer? | Wat? | Verantwoordelijke |
|--------------------------------------|--|-------------------|
| 1 oktober – 15 november 2024 | aanmelden doorstroomtoets | basisschool |
| 10 – 31 januari 2025 | Voorlopig schooladvies | basisschool |
| 27 januari – 16 februari 2025 | Maken doorstroomtoets | basisschool |
| Uiterlijk 15 maart 2025 | Uitslag doorstroomtoets | basisschool |
| 15-24 maart 2025 | Na 15 maart (uitslag doorstroomtoets) worden leerling/ouders uitgenodigd/is er een gesprek mogelijk (heroverwegingsgesprek) als de doorstroomtoets hoger is uitgevallen dan het schooladvies en er niet voldoende argumentatie is voor het bestaande voorlopige schooladvies. Aanpassen overdrachtsformulier | basisschool |
| Uiterlijk 24 maart 2025 | Definitieve schooladvies: *Overdrachtsformulier PO VO *Evt. zienswijze ouders *Definitieve digitale gegevens via OSO klaarzetten door administratie TIP: print 2 getekende formulieren uit. Ouders moeten een overdrachtsformulier POVO met de originele handtekeningen mee naar de aanmelding nemen. Het andere formulier wordt gescand en in OSO klaargezet. https://www.swvpo3006.nl/downloads/ | basisschool |
| Tussen 18 en 28 maart 2025 | Online aanmelden | Ouders/verzorgers |
| 27 en 28 maart 2025 | Fysieke aanmelding VO Oss | Basisschool/VO |
| Vanaf 18 maart 2025 | Aanmeldformulieren zijn bereikbaar via de websites van de VO scholen en via www.oss-vo.nl Ouders kunnen de aanmelding in gaan vullen en versturen. | VO |
| Vanaf 18 maart 2025 | De aanvraag voor dossieroverdracht middels OSO wordt ingediend bij PO . | HH/ML |
| 3 april 2025 | Uiterlijke dag dat informatie vanuit de basisschool is aangeleverd in OSO | PO VO |

| | | |
|---|---|----|
| | | |
| 18 april 2024 | VO scholen versturen bericht van plaatsing aan de ouders en basisschool | VO |
| 4 juni 2024 | Kennismaking VO (start 14.30 uur) | VO |
| 2 weken voor de zomervakantie 20 juni 2025 | Bewijzen van inschrijving naar PO | VO |
| Voor de zomervakantie voor 1 augustus 2025 | Bewijzen van uitschrijving van geplaatste leerlingen naar VO | PO |

Wat verwacht het VO van het PO om aan te leveren via OSO?

- **OSO:** Zorg dat de gegevens correct en volgens de gemaakte afspraken zijn klaargezet vanuit het administratiesysteem.
- **Leerlingvolgsysteem.** Volgens de standaard overdracht waar OSO in voorziet. Graag uitgeprint meenemen naar de VO-school van aanmelding.
- **OVERDRACHTSFOMULIER PO VO:**
Dit formulier is het startpunt voor de warme overdracht. Het is fijn als dit ook zo volledig mogelijk wordt ingevuld. Als ouders een andere zienswijze hebben dan de basisschool, vullen zij het formulier ZIENSWIJZE in.

Ouders brengen dit overdrachtsformulier (met evt. zienswijze ouders) mee bij de aanmelding.
- Onderzoeksresultaten e.d. zijn eigendom van ouders en moeten de ouders zelf meenemen bij de aanmelding. Dit wordt niet via OSO verstuurd.
- Geef wel aan of er een onderzoeksverslag beschikbaar is.

Bijlage 2: BEGELEIDEND SCHRIJVEN OVERDRACHT PO – VO BINNEN 30 06

Gemeente Oss, Uden, Meierijstad (m.u.v. Schijndel), Bernheze en Landerd

Betreft: wijzigingen OVERDRACHTSFORMULIER PO VO

Vanuit diverse geledingen is de behoefte uitgesproken om binnen onze regio met éénzelfde overdrachtsformulier te werken, voor leerlingen die overstappen van het basisonderwijs (PO) naar het voortgezet onderwijs (VO). Dit wordt binnen onze regio het 'Overdrachtsformulier' genoemd. Tevens behoeven het formulier en de werkwijze aanpassingen om te voldoen aan de Algemene Verordening Gegevensbescherming. Middels dit schrijven geven wij een korte toelichting op het gebruik van het overdrachtsformulier en de bijbehorende toelichting, zodat het zo eenduidig mogelijk gebruikt gaat worden.

➤ **Wat is belangrijk om te weten?**

- ✓ Alles wat het basisonderwijs overdraagt aan het voortgezet onderwijs dient bekend te zijn bij leerling en ouder(s)/verzorger(s). Dit wordt dus in beide formulieren genoteerd, zowel positieve factoren, aandachtspunten als gevoelige informatie. De basisschool draagt alleen gegevens over die noodzakelijk zijn voor passend onderwijs en ondersteuning van de leerling op de nieuwe school.
- ✓ De basisschool is *verplicht* om de informatie die wordt gevraagd in het overdrachtsformulier over te dragen aan het voortgezet onderwijs. Voor de schriftelijke én mondelinge overdracht van de toelichting op deze informatie dienen ouder(s)/verzorger(s) toestemming te geven.
- ✓ Schriftelijke overdracht: het OVERDRACHTSFORMULIER wordt door de basisschool dus altijd in het digitale OSO-dossier (Overstap Service Onderwijs) gezet.
- ✓ Mondelinge overdracht: dit gebeurt tijdens een overdrachtmoment zoals een 'tafeltjesmiddag'. In specifieke gevallen kan dit ook een gesprek zijn met alle betrokkenen (ouder(s)/verzorger(s), leerling, basisschool en het voortgezet onderwijs). Het voortgezet onderwijs notuleert wat er tijdens de mondelinge/warme overdracht wordt gezegd. Dit kunnen ouder(s)/verzorger(s) indien wenselijk opvragen. Voor de terugkoppeling van het voortgezet onderwijs naar de basisscholen, later in het schooljaar, dient het voortgezet onderwijs expliciet om toestemming te vragen bij leerling en ouder(s)/verzorger(s) en bekend te maken welke informatie gedeeld gaat worden. Alles wat gedeeld wordt dient bekend te zijn bij leerling en ouder(s)/verzorger(s).
- ✓ Ouder(s)/verzorger(s) zijn verantwoordelijk voor de overdracht van overige relevante documenten (zoals onderzoekverslagen, dyslexieverklaringen, handelingsplannen, ontwikkelperspectiefplannen, enz.) aan het voortgezet onderwijs. Dit gebeurt meestal bij de inschrijving. De verslagen van school, die als aanvulling nodig zijn om de ondersteuningsbehoefte van de leerling in kaart te brengen (bijv. gegevens uit het leerlingvolgsysteem, handelingsplan of ontwikkelperspectiefplan), zouden ook overgedragen kunnen worden middels het digitale overstapdossier (OSO), mits ouder(s)/verzorger(s) daar toestemming voor geven.
- ✓ Het is wenselijk dat ook de leerling op de hoogte is van alle informatie die wordt overgedragen.

De overdrachtsformulieren zijn te vinden op de websites van het samenwerkingsverband:

[Downloads - SWVVO3006](#). Tevens is daar ook de toelichting zienswijze ouders-verzorgers aanwezig.